

ΤΑΥΤΟΤΗΤΑ ΥΔΑΤΩΝ ΚΟΛΥΜΒΗΣΗΣ

Νεράιδα

ΚΩΔΙΚΟΣ ΤΑΥΤΟΤΗΤΑΣ:
ELBW069244047

ΤΟΠΟΘΕΣΙΑ:
Ελλάδα

Αποκεντρωμένη Διοίκηση "ΠΕΛΟΠΟΝΝΗΣΟΥ,
ΔΥΤΙΚΗΣ ΕΛΛΑΔΑΣ ΚΑΙ ΙΟΝΙΟΥ"
Περιφέρεια ΠΕΛΟΠΟΝΝΗΣΟΥ
Περιφερειακή Ενότητα ΚΟΡΙΝΘΙΑΣ
Δήμος Λουτρακίου - Αγ. Θεοδώρων



Τα ύδατα κολύμβησης στην ακτή Νεράιδα είναι εξαιρετικής ποιότητας με βάση τα αποτελέσματα της ταξινόμησης της τελευταίας τετραετίας.



Εισαγωγή

Η θέσπιση Μητρώου Ταυτοτήτων Υδάτων Κολύμβησης υπαγορεύεται από την Ευρωπαϊκή Οδηγία 2006/7/ΕΚ, σχετικά με τη διαχείριση της ποιότητας των υδάτων κολύμβησης και συνιστά μια καινοτόμο προσέγγιση, με βασικό στόχο την ενημέρωση των πολιτών και την παροχή χρήσιμων στοιχείων για την σύγκριση και την επιλογή ακτών κολύμβησης. Η ταυτότητα των υδάτων κολύμβησης παρέχει πληροφορίες για τις φυσικές και γεωγραφικές συνθήκες της περιοχής της ακτής, για τα υδρολογικά χαρακτηριστικά των υδάτων κολύμβησης, καθώς και για την αξιολόγηση των πιθανών κινδύνων ρύπανσης στην περιοχή.

Συμπληρωματικώς του Μητρώου Ταυτοτήτων, κατά τη διάρκεια της κολυμβητικής περιόδου κάθε έτους (από 1η Ιουνίου έως 31η Οκτωβρίου), διενεργούνται συστηματικές δειγματοληψίες και αναλύσεις μικροβιολογικών και άλλων παραμέτρων, με σκοπό την ποιοτική παρακολούθηση και ταξινόμηση των κολυμβητικών υδάτων.

Περιγραφή Ακτής

Η ακτή Νεράιδα βρίσκεται στο βόρειο τμήμα του ευρύτερου όρμου Κορίνθου, καταλαμβάνοντας το παράλιο τμήμα ενός μικρού, ανοικτού ορμίσκου με νότιο προσανατολισμό. Η παράκτια ζώνη είναι φυσική με περιορισμένη επιφανειακή βλάστηση. Επιπλέον, το χερσαίο τμήμα της ακτής είναι σκυρώδες (βότσαλο μεγάλης διαμέτρου), όπως επίσης και ο θαλάσσιος πυθμένας. Το μήκος της ακτής είναι 100 μέτρα, ενώ το μέσο πλάτος εκτιμάται 5 μέτρα. Τα κολυμβητικά ύδατα στα πρώτα μέτρα είναι βαθιά και η κλίση του πυθμένα απότομη, αφού η ισοβαθής των 5 μέτρων συναντάται σε απόσταση της τάξης των 40 μέτρων από την ακτή. Η παραλία δεν είναι οργανωμένη σε κανένα σημείο της και κατά συνέπεια στερείται βασικών υποδομών. Για την κάλυψη βασικών αναγκών του κοινού, στο όριο της ακτής λειτουργεί ένα εστιατόριο. Η κολύμβηση είναι η κύρια δραστηριότητα επί της ακτής, ενώ μετά το ανατολικό άκρο υπάρχουν εγκαταστάσεις ανέλκυσης και καθέλκυσης σκαφών. Ο μέγιστος αριθμός λουομένων εκτιμάται σε 50 άτομα. Σημειώνεται πως η πρόσβαση στην παραλία γίνεται οδικώς αποκλειστικά με ιδιωτικά μέσα μεταφοράς. Η άμεση περιοχή είναι πρωτίστως φυσική. Επιπρόσθετα στην περιοχή παρατηρείται ήπια παραθεριστική δραστηριότητα.

Χρήσεις γης ευρύτερης περιοχής

Στην ευρύτερη περιοχή επικρατούν δασικές εκτάσεις με βλάστηση αποτελούμενη από κωνοφόρα δένδρα. Επιπλέον, υπάρχουν σημαντικές εκτάσεις με χαμηλή βλάστηση. Μικρό τμήμα της ευρύτερης περιοχής καλύπτεται από ετερογενή συμπλέγματα καλλιέργειών και ελαιώνες.

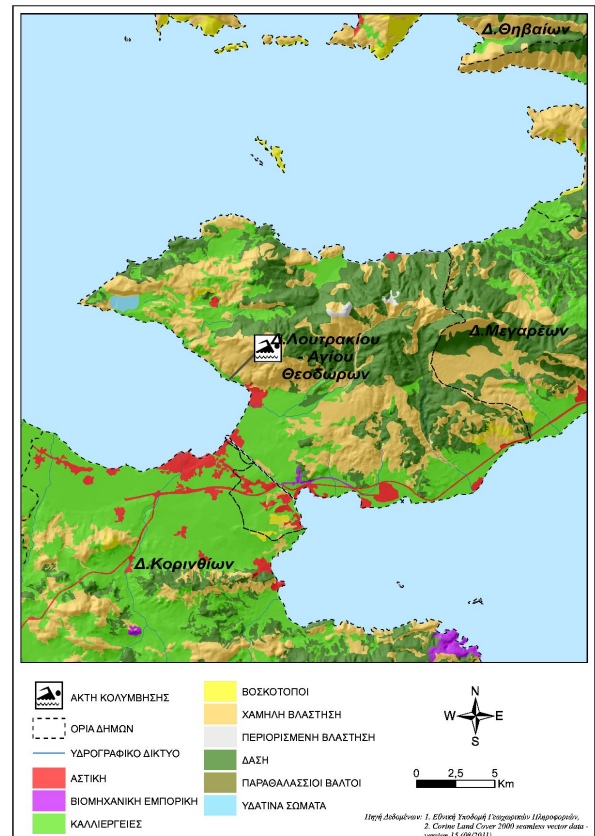

Υπαγωγή - Χαρακτηρισμοί

Η ακτή εντάσσεται στο Υδατικό Σύστημα Αττική (ΕΛ06), στην Λεκάνη Απορροής Ποταμού Λεκανοπεδίου Αττικής (ΕΛ0626) και στο Παράκτιο Υδατικό Σύστημα «Όρμος Κορίνθου» (ΕΛ0227C0006N), του οποίου η οικολογική κατάσταση έχει χαρακτηριστεί ως «Καλή», με βάση τα αποτελέσματα της ταξινόμησης, που πραγματοποιήθηκε 1η αναθεώρηση των Σχεδίων Διαχείρισης Λεκανών Απορροής Ποταμών (ΣΔΛΑΠ) και την αντίστοιχη Στρατηγική Μελέτη Περιβαλλοντικών Επιπτώσεων (ΣΜΠΕ) (1). Στο Υδατικό Σύστημα αντιστοιχεί σταθμός επιχειρησιακής παρακολούθησης που έχει οριστεί στο πλαίσιο εφαρμογής του Άρθρου 8 της Οδηγίας 2000/60/ΕΚ. Στην περιοχή δεν εντοπίστηκαν άλλα υδάτινα σώματα που να επηρεάζουν την κολυμβητική ακτή.

Ποιότητα κολυμβητικών υδάτων

Η παραλία Νεράιδα αναγνωρίστηκε ως ακτή κολύμβησης το έτος 1990 και έκτοτε παρακολουθείται στο πλαίσιο των ετησίων προγραμμάτων παρακολούθησης της ποιότητας των κολυμβητικών υδάτων, τα οποία πραγματοποιούνται με ευθύνη του Υπουργείου Παραγωγικής Ανασυγκρότησης Περιβάλλοντος και Ενέργειας.

Από το 2010, η παρακολούθηση και η αξιολόγηση της ποιότητας των υδάτων για τις κολυμβητικές περιόδους πραγματοποιείται σύμφωνα με τα προβλεπόμενα στην Οδηγία 2006/7/ΕΚ και με συναξιολόγηση των αποτελεσμάτων παρακολούθησης των τελευταίων ετών.

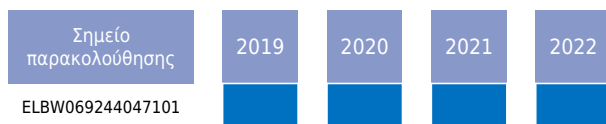

Υδρολογικά, μετεωρολογικά χαρακτηριστικά

Το μέσο ετήσιο ύψος βροχόπτωσης στην περιοχή είναι 458 mm, με το μέγιστο και το ελάχιστο μηνιαίο ύψος να είναι αντίστοιχα 241mm και 0,2mm. (Ε.Μ.Υ. Μετεωρολογικός Σταθμός Κορίνθου, έτη 1949-1983). Η επικρατέστερη διεύθυνση ανέμου είναι η βόρεια, ακολουθούμενη από βορειοδυτική και δυτική με μικρή ή μέση ένταση (Ε.Μ.Υ. έτη 1970-1984). Η μέση μηνιαία θερμοκρασία της ατμόσφαιρας κατά την κολυμβητική περίοδο είναι 24°C, με τη μέγιστη μηνιαία θερμοκρασία να καταγράφεται κατά το μήνα Ιούλιο και να είναι της τάξης των 28°C(Ε.Μ.Υ. έτη 1970-1984).

Η ακτή λόγω θέσης και προσανατολισμού είναι προστατευμένη έναντι των επικρατέστερων ανέμων που πνέουν στην περιοχή με εξαίρεση τους δυτικούς ανέμους. Κατά συνέπεια, δεν εμφανίζεται συχνά αξιόλογος κυματισμός στην παραλία. Επιπλέον, στην περιοχή δεν παρατηρούνται έντονα φαινόμενα παλίρροιας, ούτε ισχυρά ρεύματα.

Πιέσεις

Σημειώνεται πως στην ακτή επιτρέπονται τα κατοικίδια ζώα, ο αριθμός και η συχνότητα παρουσίας των οποίων δεν εκτιμάται ότι μπορεί να επιβαρύνει την ακτή. Η κολυμβητική ακτή βρίσκεται σε φυσική περιοχή με περιορισμένη ανθρώπινη δραστηριότητα, η οποία περιορίζεται στην ήπια παραθεριστική ανάπτυξη της περιοχής. Συνεπώς, η ακτή δε δέχεται έντονες πιέσεις που θα μπορούσαν να υποβιβάσουν την ποιότητά της.

Αποτελέσματα επίτοπιας επίσκεψης

Κατά την επί τόπου επίσκεψη στην παραλία δεν εντοπίστηκε ύπαρξη πίσσας, επιφανειοδραστικών ουσιών (αφροί) ή λαδιών. Ωστόσο, τόσο στο χερσαίο τμήμα της ακτής, όσο και στα κολυμβητικά ύδατα βρέθηκαν μικρές ποσότητες στερεών απορριμμάτων. Γενικώς, τα κολυμβητικά ύδατα ήταν διαυγή γεγονός που συνδέεται με μικρές συγκεντρώσεις αλγών και φυτοπλαγκτόν. Μετά το ανατολικό άκρο της ακτής επισημαίνεται με πινακίδες η απαγόρευση κολύμβησης, αφού η ακτή καταλαμβάνεται από τις εγκαταστάσεις ανέλκυσης και καθέλκυσης σκαφών του Ναυταθλητικού Ομίλου Λουτρακίου.

Ευτροφισμός

Η θέση της ακτής εντός ανοιχτού όρμου σε συνδυασμό με το βάθος των υδάτων εξασφαλίζουν μεγάλο ρυθμό ανανέωσης των τελευταίων, με αποτέλεσμα τη διαμόρφωση δυσμενών συνθηκών για την εμφάνιση του φαινομένου του ευτροφισμού. Επιπλέον, τα ύδατα κολύμβησης δεν επηρεάζονται από την απορροή ρυπαντικών φορτίων των κύριων θρεπτικών συστατικών αζώτου και φωσφόρου, τα οποία ευνοούν την εξέλιξη φαινομένων ευτροφισμού. Κατά συνέπεια, τα κολυμβητικά ύδατα είναι υπό κανονικές συνθήκες διαυγή και καθαρά. Επιπλέον, αξίζει να αναφερθεί πως για την παραλία δεν έχουν καταγραφεί κατά το παρελθόν περιστατικά ραγδαίας ανάπτυξης αλγών ή φυτοπλαγκτόν. Με βάση τα παραπάνω εκτιμάται χαμηλός βαθμός επικινδυνότητας ανάπτυξης μακροφυκών και φυτοπλαγκτόν στην ακτή.

Διερεύνηση έκτακτων συνθηκών

Σύμφωνα με τα διαθέσιμα στοιχεία των ανέμων και της βροχόπτωσης για την περιοχή, κατά την κολυμβητική περίοδο δεν εμφανίζονται ακραία καιρικά φαινόμενα και επομένως δεν αναμένεται ιδιαίτερη επιβάρυνση της περιοχής από απορροές ομβρίων και μεταφορά ρύπων λόγω ισχυρών ανέμων.

Μέτρα αντιμετώπισης

Από την ανάλυση που προηγήθηκε δεν εντοπίστηκαν σημαντικές πηγές ρύπανσης, ούτε κατεγράφησαν ακραίες περιστάσεις που θα μπορούσαν να επηρεάσουν την ποιότητα της ακτής κολύμβησης. Επί της παρούσας φάσης, και εφόσον οι συνθήκες στην ευρύτερη περιοχή δεν μεταβληθούν δραστικά δεν προκύπτει κίνδυνος εμφάνισης βραχυπρόθεσμης ή μακροπρόθεσμης ρύπανσης. Σε κάθε περίπτωση, εάν εμφανιστούν φαινόμενα ρύπανσης ο Δήμος Λουτρακίου - Αγ. Θεοδώρων θα προβεί στις ακόλουθες ενέργειες :

- Ενημέρωση του κοινού για την ρύπανση και την εκτιμώμενη διάρκεια αυτής.
- Έκδοση απόφασης προσωρινής διακοπής της κολύμβησης (εάν κριθεί απαραίτητο από τις αρμόδιες Υπηρεσίες). Συνέχιση της παρακολούθησης των υδάτων, σύμφωνα με το αντίστοιχο πρόγραμμα παρακολούθησης που εφαρμόζεται στο πλαίσιο της Οδηγίας 2006/7/Ε.Κ., και λήψη πρόσθετου δείγματος, προκειμένου να επιβεβαιωθεί ότι το περιστατικό έχει λήξει. Σε περίπτωση που το πρόγραμμα παρακολούθησης προβλέπει λήψη δείγματος στην περίοδο εμφάνισης της βραχυπρόθεσμης ρύπανσης, το δείγμα αυτό μπορεί να εξαιρεθεί και να αντικατασταθεί από ένα πρόσθετο δείγμα, το οποίο θα ληφθεί 7 ημέρες μετά την εξάλειψη του φαινομένου

Γενικά συνιστάται η αποφυγή κολύμβησης εντός των λιμανιών, των μόνιμων αγκυροβολίων και των ναυπηγείων, 200 μ. εκατέρωθεν από τα στόμια εκβολής των αγωγών εγκαταστάσεων επεξεργασίας λυμάτων, στις εκβολές αγωγών ομβρίων υδάτων μετά από έντονη βροχόπτωση, καθώς και στις εκβολές ρεμάτων συνεχούς ροής.



 Ακτή Κολύμβησης

 Όρια Δήμων

Νεράιδα
GRBW069244047

0 1.000 2.000
m

Πηγή Υποβάθρου: Γεωγραφική Υπηρεσία Στρατού, 1:50000





| ΥΠΟΜΗΜΑ | | |
|---------|---|--|
| | Σημείο δειγματοληψίας | |
| | Ειδική ποταμού/ράματος | |
| | Ιχθυοκαλλιέργεια | |
| | Μαρίνα | |
| | Αγκυροβόλο/ Πραβλήτα | |
| | Αγκυροβλημένα σκάφη | |
| | Εγκατάσταση Επιβραχιαίας Λαγύπων (Ε.Ε.Λ.) | |
| | Σημείο ειδικής αγωγού δάβλασης | |
| | Χερσαίο τμήμα υπεραλάσπιου αγωγού δάβλασης | |
| | Αντικατάσταση | |
| | Βομηχανία - SEVESO | |
| | Αγωγός | |
| | Χώρας Υγειονομικής Τοπικής Απορριμμάτων (ΧΥΤΑ) | |
| | Χώρας Ανιέμεκτης Δάβλασης Απορριμμάτων (ΧΑΔΑ) | |
| | Άλλο | |
| | Οικιστική θύλακες μη καλυπτόμενοι από αποχετευτικό δίκτυο | |
| | Αρδευόμενες Καλλιέργειες | |

Νεράιδα
G RBW069244047

Σημεία δειγματοληψίας:

| | | |
|------------------|----------------|--------------------|
| Κωδικός | ETRS 89 | ΕΓΣΑ 87 |
| GRBW069244047101 | 22.9602 37.985 | N 408543 E 4204375 |

Υπόβαθρο Google Earth

Στοιχεία επικοινωνίας και πηγές περαιτέρω ενημέρωσης

Αρμόδια Τοπική Αρχή

Δήμος ΛΟΥΤΡΑΚΙΟΥ - ΑΓ. ΘΕΟΔΩΡΩΝ
ΙΑΣΩΝΟΣ & ΕΘΝ. ΑΝΤΙΣΤΑΣΕΩΣ, 20300,
ΛΟΥΤΡΑΚΙ
Τηλέφωνο: 27440-69000, 27443-60100
Fax: 27440-67978
www.loutraki.gr
dimosl-p@otenet.gr

Αρμόδια Περιφερειακή Αρχή

Αποκεντρωμένη Διοίκηση Πελ/σου-Δυτ. Ελλ-
λου
Δ/νση Υδάτων Πελοποννήσου
Μαινάλου & Σέκερη 37, 22100, Τρίπολη
Τηλέφωνο: : 2710 230100
Fax:
https://www.apd-depin.gov.gr

Αρμόδια Υγειονομική Υπηρεσία

Περιφέρεια Πελοποννήσου
Δ/ΝΣΗ ΔΗΜ. ΥΓΕΙΑΣ & ΚΟΙΝ. ΜΕΡΙΜΝΑΣ
ΚΟΡΙΝΘΙΑΣ
Αδεμάντου 22, 20100 Κόρινθος
Τηλέφωνο: 2741084137

Αρμόδια Κρατική Αρχή

ΥΠΕΝ
Γενική Γραμματεία Φυσικού Περιβάλλοντος
και Υδάτων
Λεωφόρος Μεσογείων 119, Αθήνα,
Τηλέφωνο: 2131513849, 850, 852
www.ypen.gov.gr
ggenvr@ypen.gr
info@ypen.gov.gr

Έκδοση Ταυτότητας

Ημερομηνία

Επόμενη αναθεώρηση

R3

Μάιος 2015

Σε περίπτωση σημαντικής μεταβολής στην ποιότητα των κολυμβητικών υδάτων ή στο φυσικό περιβάλλον

Χρήσιμες Συνδέσεις

Ευρωπαϊκή Επιτροπή - Ποιότητα υδάτων κολύμβησης: ec.europa.eu/environment/water/water-bathing/index_en.html

Ευρωπαϊκός Οργανισμός Περιβάλλοντος - Κατάσταση υδάτων κολύμβησης:

www.eea.europa.eu/themes/water/status-and-monitoring/state-of-bathing-water

Ευρωπαϊκός Οργανισμός Περιβάλλοντος: Κεντρικό Αποθετήριο Δεδομένων: cdr.eionet.europa.eu/gr/eu/bwd

Υπουργείο Περιβάλλοντος και Ενέργειας: www.ypen.gov.gr

Μητρώο ταυτοτήτων υδάτων κολύμβησης: bathingwaterprofiles.gr/

Υπουργείο Πολιτισμού και Αθλητισμού: www.culture.gov.gr

Εθνική Μετεωρολογική Υπηρεσία (Ε.Μ.Υ.): www.emy.gr

Περιοχές δικτύου Natura 2000: www.ypen.gov.gr/perivallon/viopoikilotita/diktyo-natura-2000/

Ελληνικό Κέντρο Θαλασσίων Ερευνών: www.hcmr.gr

Ελληνικό Κέντρο Βιοτόπων - Υγροτόπων: www.ekby.gr

Γαλάζιες σημαίες: www.blueflag.gr

ΕΟΤ: gnto.gov.gr

Περιφέρεια ΠΕΛΟΠΟΝΝΗΣΟΥ: <http://ppel.gov.gr/>

Πρόγραμμα «Ταυτότητες υδάτων κολύμβησης»

Το Πρόγραμμα «Ταυτότητες ακτών κολύμβησης» για το έτος 2011 χρηματοδοτήθηκε από το Επιχειρησιακό Πρόγραμμα «Περιβάλλον & Αειφόρος Ανάπτυξη» (ΕΠΠΕΡΑΑ) του ΕΣΠΑ 2007-2013, με συγχρηματοδότηση από το Ευρωπαϊκό Ταμείο Περιφερειακής Ανάπτυξης. Για πρόσθετες πληροφορίες και ενημέρωση για το πρόγραμμα και τις κολυμβητικές ακτές της χώρας, υποβολή σχολίων, παρατηρήσεων και ανταλλαγή απόψεων επισκεφτείτε την ηλεκτρονική μας διεύθυνση www.bathingwaterprofiles.gr