

ΤΑΥΤΟΤΗΤΑ ΥΔΑΤΩΝ ΚΟΛΥΜΒΗΣΗΣ

Νέα Σκιώνη

ΚΩΔΙΚΟΣ ΤΑΥΤΟΤΗΤΑΣ:

ELBW109057042

ΤΟΠΟΘΕΣΙΑ:

Ελλάδα

Αποκεντρωμένη Διοίκηση ΜΑΚΕΔΟΝΙΑΣ –

ΘΡΑΚΗΣ

Περιφέρεια ΚΕΝΤΡΙΚΗΣ ΜΑΚΕΔΟΝΙΑΣ

Περιφερειακή Ενότητα ΧΑΛΚΙΔΙΚΗΣ

Δήμος Κασσάνδρας



Τα ύδατα κολύμβησης στην ακτή Νέα Σκιώνη είναι εξαιρετικής ποιότητας με βάση τα αποτελέσματα της ταξινόμησης της τελευταίας τετραετίας.



Εισαγωγή

Η θέσπιση Μητρώου Ταυτοτήτων Υδάτων Κολύμβησης υπαγορεύεται από την Ευρωπαϊκή Οδηγία 2006/7/ΕΚ, σχετικά με τη διαχείριση της ποιότητας των υδάτων κολύμβησης και συνιστά μια καινοτόμο προσέγγιση, με βασικό στόχο την ενημέρωση των πολιτών και την παροχή χρήσιμων στοιχείων για την σύγκριση και την επιλογή ακτών κολύμβησης. Η ταυτότητα των υδάτων κολύμβησης παρέχει πληροφορίες για τις φυσικές και γεωγραφικές συνθήκες της περιοχής της ακτής, για τα υδρολογικά χαρακτηριστικά των υδάτων κολύμβησης, καθώς και για την αξιολόγηση των πιθανών κινδύνων ρύπανσης στην περιοχή.

Συμπληρωματικώς του Μητρώου Ταυτοτήτων, κατά τη διάρκεια της κολυμβητικής περιόδου κάθε έτους (από 1η Ιουνίου έως 31η Οκτωβρίου), διενεργούνται συστηματικές δειγματοληψίες και αναλύσεις μικροβιολογικών και άλλων παραμέτρων, με σκοπό την ποιοτική παρακολούθηση και ταξινόμηση των κολυμβητικών υδάτων.

Περιγραφή Ακτής

Η κολυμβητική ακτή Νέα Σκιάνη βρίσκεται στα νοτιοδυτικά παράλια της Κασσάνδρας, βορειοδυτικά του ομώνυμου οικισμού. Η κολυμβητική ακτή αποτελεί το παράλιο τμήμα ενός ευρύτερου ανοιχτού κόλπου, μήκους 4 χλμ.. Το μήκος της παραλίας είναι 1,5 χλμ., μέσο πλάτος 12 μ. και προσανατολισμό νοτιοδυτικό. Η παράκτια ζώνη είναι αμμώδης ενώ ο θαλάσσιος πυθμένας αποτελείται από χονδροκόκκο υλικό. Η θαλάσσια βιοποικιλότητα περιλαμβάνει κυρίως φαιοφύκη και ροδοφύκη, που είναι προσκολλημένα στα βραχώδη τμήματα της ακτής, ενώ εμφανίζονται διάσπαρτα ανθόζωα (ανεμώνη Κολιτσιάνος), εχινόδερμα (αχινοί) και γαστερόποδα (θαλάσσια σαλιγκάρια). Τα κολυμβητικά ύδατα στα πρώτα μέτρα έχουν κανονικό βάθος, ενώ η κλίση του πυθμένα είναι ήπια (η ισοβαθής των 5 μ. βρίσκεται σε απόσταση 90 μ. από την ακτή). Η παράκτια ζώνη είναι μερικώς τροποποιημένη καθώς κατά τμήματα στο όριο της ακτής υπάρχουν τοιχεία από σκυρόδεμα τα οποία περιορίζουν το χερσαίο μέτωπο της ακτής. Στην ακτή εκβάλουν μικρά ρέματα διαλείπουσας ροής. Η πρόσβαση στην παραλία γίνεται μέσω της ασφαλτοστρωμένης οδού Περιμετρικής Κασσάνδρας. Η παραλία δεν είναι οργανωμένη αλλά διαθέτει ξαπλώστρες και ομπρέλες. Η κολύμβηση αποτελεί την κύρια δραστηριότητα επί της ακτής, ενώ στα κολυμβητικά της ύδατα αγκυροβολούν μικρά σκάφη. Ο μέγιστος αριθμός λουομένων είναι 300 άτομα. Ανάντη της υπάρχει αραιή δόμηση με χρήση από παραθεριστικές κατοικίες και ξενοδοχειακή μονάδα. Η βλάστηση της άμεσης περιοχής αποτελείται κυρίως από πεύκα και ελαιόδεντρα.

Χρήσεις γης ευρύτερης περιοχής

Η ευρύτερη περιοχή έχει κυρίως γεωργική χρήση ενώ στα βορειοανατολικά η περιοχή καλύπτεται κυρίως από κωνοφόρα δάση.



Υπαγωγή - Χαρακτηρισμοί

Η ακτή εντάσσεται στο Υδατικό Σύστημα Κεντρική Μακεδονία (ΕΛ10), στην Λεκάνη Απορροής Ποταμού Χαλκιδικής (ΕΛ1005) και στο Παράκτιο Υδατικό Σύστημα «Ακτές Κασσάνδρας» (ΕΛ1005C0007N), του οποίου η οικολογική κατάσταση έχει χαρακτηριστεί ως «Υψηλή», με βάση τα αποτελέσματα της ταξινόμησης, που πραγματοποιήθηκε στην 1η αναθεώρηση των Σχεδίων Διαχείρισης Λεκανών Απορροής Ποταμών (ΣΔΛΑΠ) και την αντίστοιχη Στρατηγική Μελέτη Περιβαλλοντικών Επιπτώσεων (ΣΜΠΕ) (ΦΕΚ Β 4675/29.12.2017). Στο Υδατικό Σύστημα υπάρχει σταθμός εποπτικής παρακολούθησης που έχει οριστεί στο πλαίσιο εφαρμογής του Άρθρου 8 της Οδηγίας 2000/60/ΕΚ. Στην περιοχή δεν εντοπίζεται υδατινό σώμα αναγνωρισμένο στο πλαίσιο της Οδηγίας 2000/60/ΕΚ που να επηρεάζει την κολυμβητική ακτή.

Ποιότητα κολυμβητικών υδάτων

Η παραλία Νέα Σκιάνη αναγνωρίστηκε ως ακτή κολύμβησης το έτος 1999 και έκτοτε παρακολουθείται στο πλαίσιο των ετησίων προγραμμάτων παρακολούθησης της ποιότητας των κολυμβητικών υδάτων, τα οποία πραγματοποιούνται με ευθύνη του Υπουργείου Παραγωγικής Ανασυγκρότησης Περιβάλλοντος και Ενέργειας.

Από το 2010, η παρακολούθηση και η αξιολόγηση της ποιότητας των υδάτων για τις κολυμβητικές περιόδους πραγματοποιείται σύμφωνα με τα προβλεπόμενα στην Οδηγία 2006/7/ΕΚ και με συναξιολόγηση των αποτελεσμάτων παρακολούθησης των τελευταίων ετών.

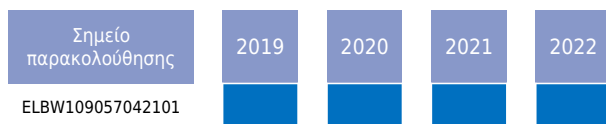

Υδρολογικά, μετεωρολογικά χαρακτηριστικά

Το μέσο ετήσιο ύψος βροχόπτωσης στην περιοχή είναι 428 mm, με το μέγιστο και το ελάχιστο μηνιαίο ύψος να είναι αντίστοιχα 245,4mm και 0,1mm. (Ε.Μ.Υ. Μετεωρολογικός Σταθμός Πολύγυρο, έτη 1951-1986). Η επικρατέστερη διεύθυνση ανέμου είναι η βορειοανατολική, ακολουθούμενη από βόρεια με μικρή ή μέση ένταση (Ε.Μ.Υ. Έτος 1979- 1992). Η μέση μηνιαία θερμοκρασία της ατμόσφαιρας κατά την κολυμβητική περίοδο είναι 21°C, με τη μέγιστη μηνιαία θερμοκρασία να καταγράφεται κατά το μήνα Αύγουστο και να είναι της τάξης των 29°C(Ε.Μ.Υ. έτη 1979- 1992).

Η ακτή λόγω προσανατολισμού και μορφολογίας είναι προστατευμένη από τους επικρατέστερους ανέμους που πνέουν στην περιοχή. Λόγω της μικρής ή μέσης έντασης με την οποία πνέουν συνηθέστερα οι εν λόγω άνεμοι, δεν αναμένεται επίσης, συχνή εμφάνιση αξιόλογου κυματισμού επί της ακτής. Η στάθμη της θάλασσας δε μεταβάλλεται σημαντικά λόγω παλίρροιας, ενώ δεν παρατηρούνται ισχυρά ρεύματα στην περιοχή.

Πιέσεις

Υγρά απόβλητα

Ο οικισμός Νέα Σκιάνη δεν διαθέτει αποχετευτικό δίκτυο και εξυπηρετείται, στο σύνολο του, μέσω ιδιωτικών συστημάτων αποχέτευσης. Ο μόνιμος πληθυσμός του οικισμού αυτού, σύμφωνα με τα στοιχεία της ΕΣΥΕ (απογραφή 2011), ανέρχεται σε 910 κατοίκους. Σύμφωνα με το επιχειρησιακό πρόγραμμα του Δήμου Κασσάνδρας για το 2011 οι ανάγκες του εξυπηρετούνται με μεταφορά των βοθρολυμάτων σε μία από τις ΕΕΛ. Αν και η παρουσία των συστημάτων αυτών αποτελεί δυνητική πηγή εισροής μικροβιακού φορτίου στη θάλασσα, λόγω της μικρής έκτασης του οικισμού, η πιθανή επιβάρυνση της ποιότητας των κολυμβητικών υδάτων εκτιμάται ως ιδιαίτερα περιορισμένη. Ανάντη της ακτής εντοπίζεται ξενοδοχειακή μονάδα δυναμικότητας 300 ατόμων, η οποία διαθέτει εγκατάσταση επεξεργασίας των λυμάτων με δευτεροβάθμια επεξεργασία και στη συνέχεια απολύμανση.

Λοιπές πηγές

Την ακτή επισκέπτεται καθημερινά πλήθος παραθεριστών μέσω καϊκιών και σκαφών αναψυχής που αγκυροβολούν στο θαλάσσιο μέτωπο της ακτής. Ο αυξημένος αριθμός των πλεούμενων αποτελεί δυνητική πηγή ρύπανσης των υδάτων μέσω των απορρίψεων από τα σκάφη καθώς και πιθανών διαρροών από σκάφη με ελλιπή συντήρηση. Στην παραλία επιτρέπονται τα

κατοικίδια ζώα, ο αριθμός και η συχνότητα παρουσίας των οποίων δεν εκτιμάται ότι μπορεί να επιβαρύνει την ακτή.

Αποτελέσματα επιτόπιας επίσκεψης

Κατά την επί τόπου επίσκεψη στην παραλία, δεν εντοπίστηκε ύπαρξη πίσσας ή λαδιών, παρά μόνο λίγα οικιακά απορρίμματα και διάσπαρτα φυτικά υπολείμματα στο χερσαίο μέτωπο της ακτής. Γενικώς, τα νερά ήταν καθαρά και διαυγή.

Ευτροφισμός

Στην ακτή κολύμβησης δεν έχουν καταγραφεί περιστατικά ραγδαίας ανάπτυξης αλγών ή φυτοπλαγκτόν. Επιπλέον, τα ύδατα της ακτής κολύμβησης δεν επηρεάζονται από την απορροή ρυπαντικών φορτίων των κύριων θρεπτικών συστατικών αζώτου και φωσφόρου, που συμβάλλουν στην ανάπτυξη αλγών και ευνοούν την εξέλιξη φαινομένων ευτροφισμού. Η θέση της ακτής (εντός ανοιχτού κόλπου) σε συνδυασμό με το κανονικό βάθος των υδάτων εξασφαλίζουν μεγάλο ρυθμό ανανέωσης των υδάτων, με αποτέλεσμα τη διαμόρφωση δυσμενών συνθηκών για την εμφάνιση του φαινομένου του ευτροφισμού. Τα κολυμβητικά ύδατα της ακτής είναι, υπό κανονικές συνθήκες διαυγή και καθαρά κάτι που συνδέεται με τη χαμηλή παρουσία φυτοπλαγκτόν. Με βάση τα παραπάνω εκτιμάται χαμηλός βαθμός επικινδυνότητας ανάπτυξης μακροφυκών και φυτοπλαγκτόν στην ακτή.

Διερεύνηση έκτακτων συνθηκών

Σύμφωνα με τα διαθέσιμα στοιχεία των ανέμων και της βροχόπτωσης για την περιοχή, κατά την κολυμβητική περίοδο δεν εμφανίζονται ακραία καιρικά φαινόμενα και, επομένως, δεν αναμένεται ιδιαίτερη επιβάρυνση της θαλάσσιας περιοχής από απορροές ομβρίων ή/και μεταφορά ρύπων λόγω ισχυρών ανέμων.

Μέτρα αντιμετώπισης

Σε περίπτωση έκτακτου περιστατικού ρύπανσης των υδάτων ή επιβάρυνσης του περιβάλλοντος της ακτής κολύμβησης, ενεργοποιείται μηχανισμός έγκαιρης προειδοποίησης για την πρόληψη και την ασφάλεια των λουομένων. Ο αρμόδιος φορέας διαχείρισης τέτοιων καταστάσεων είναι ο Δήμος Κασσάνδρας. Στις επανορθωτικές ενέργειες περιλαμβάνονται:

- Ενημέρωση του κοινού για την ρύπανση και την εκτιμώμενη διάρκεια αυτής.
- Έκδοση απόφασης προσωρινής διακοπής της κολύμβησης (εάν κριθεί απαραίτητο από τις αρμόδιες Υπηρεσίες).
- Συνέχιση της παρακολούθησης των υδάτων, σύμφωνα με το αντίστοιχο πρόγραμμα παρακολούθησης που εφαρμόζεται στο πλαίσιο της Οδηγίας 2006/7/Ε.Κ., και λήψη πρόσθετου δείγματος, προκειμένου να επιβεβαιωθεί ότι το περιστατικό έχει λήξει. Σε περίπτωση που το πρόγραμμα παρακολούθησης προβλέπει λήψη δείγματος στην περίοδο εμφάνισης της βραχυπρόθεσμης ρύπανσης, το δείγμα αυτό μπορεί να εξαιρεθεί και να αντικατασταθεί από ένα πρόσθετο δείγμα, το οποίο θα ληφθεί 7 ημέρες μετά την εξαίεση του φαινομένου

Σχετικά με τη διαχείριση των αστικών λυμάτων του οικισμού

της Νέας Σκιώνης που βρίσκεται ανάντη της ακτής και σε περίπτωση παρουσίας μη κατάλληλων ιδιωτικών συστημάτων αποχέτευσης (π.χ. απορροφητικών δεξαμενών), είναι σκόπιμο να διερευνηθεί η εφαρμογή κατάλληλων ιδιωτικών συστημάτων ή συστημάτων επεξεργασίας μικρής κλίμακας τα οποία προσφέρουν προστασία του υπόγειου υδροφορέα και συνεπαγόμενα της θαλάσσιας περιοχής από εισροές ρυπαντικού φορτίου. Αναφορικά με τη λειτουργία της ξενοδοχειακής μονάδας που διαθέτει ιδιωτική Εγκατάσταση Επεξεργασίας

Λυμάτων, οι αρμόδιες αρχές μεριμνούν για την τήρηση των περιβαλλοντικών όρων της μονάδας σχετικά με τη διάθεση των αποβλήτων της.

Γενικά συνιστάται η αποφυγή κολύμβησης εντός των λιμανιών, των μόνιμων αγκυροβολίων και των ναυπηγείων, 200 μ. εκατέρωθεν από τα στόμια εκβολής των αγωγών εγκαταστάσεων επεξεργασίας λυμάτων, στις εκβολές αγωγών ομβρίων υδάτων μετά από έντονη βροχόπτωση, καθώς και στις εκβολές ρεμάτων συνεχούς ροής.

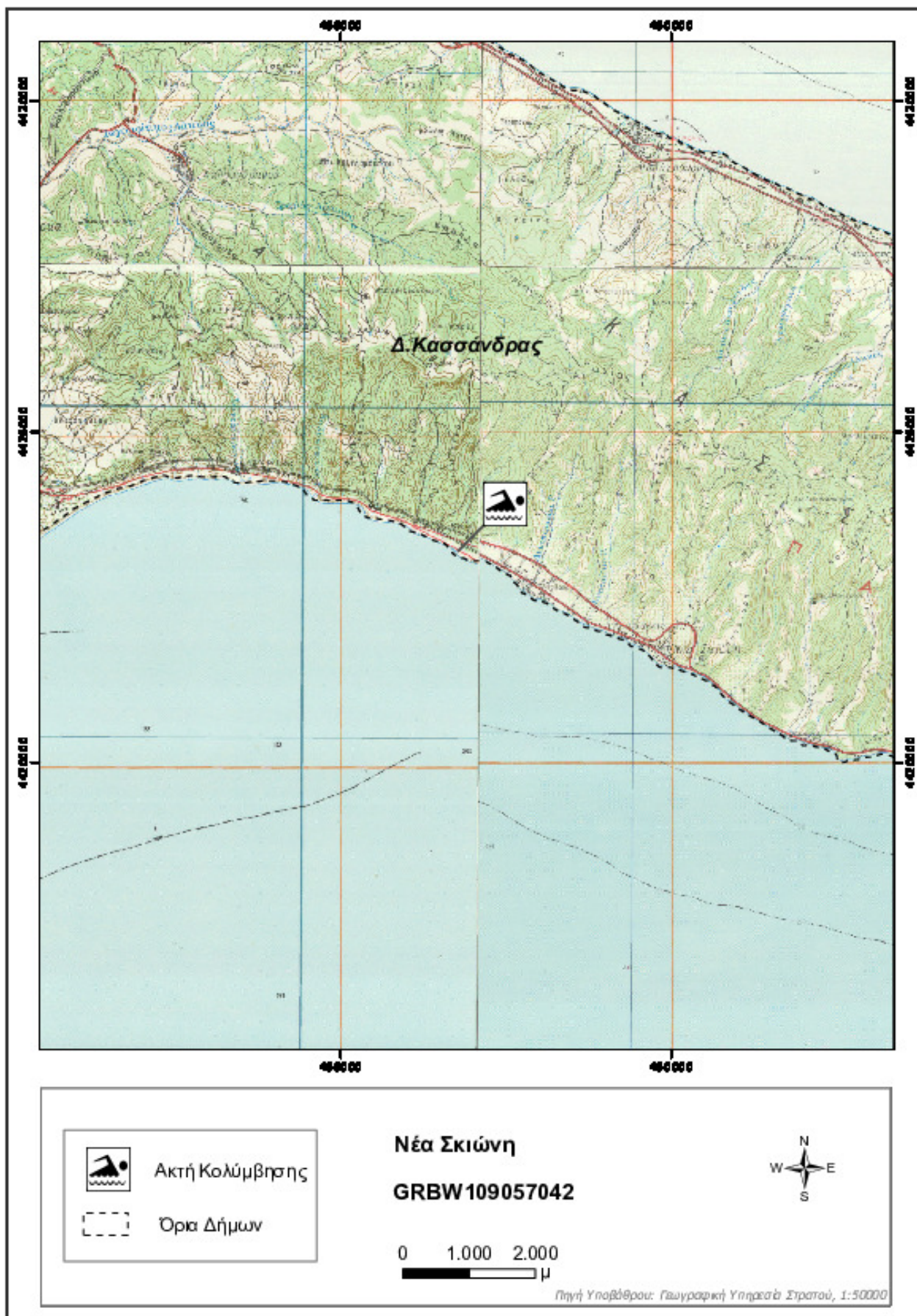

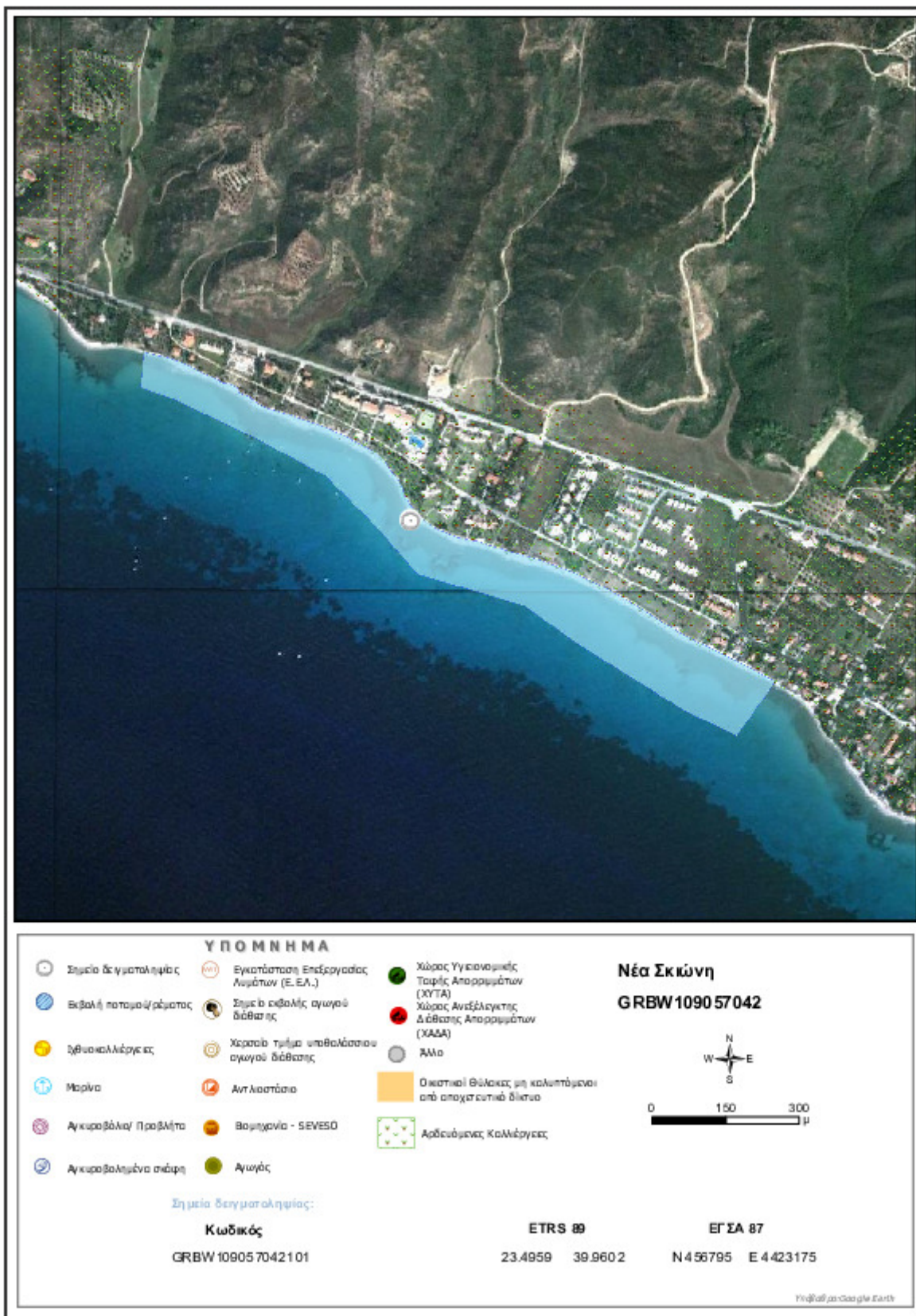

Στοιχεία επικοινωνίας και πηγές περαιτέρω ενημέρωσης

Αρμόδια Τοπική Αρχή

Δήμος ΚΑΣΣΑΝΔΡΑΣ
63077, ΧΑΛΚΙΔΙΚΗ
Τηλέφωνο: 23743-50100/114/117
Fax: 23740-20636
www.kassandra.gr
otakas1@otenet.gr, teckas1@gmail.com"

Αρμόδια Περιφερειακή Αρχή

Αποκεντρωμένη Διοίκηση Μακεδονίας - Θράκης
Δ/ση Υδάτων Κεντρικής Μακεδονίας
Λεωφόρος Γεωργικής Σχολής 46, 55134 Καλαμαριά Θεσσαλονίκη
Τηλέφωνο: : 2313 309219
Fax: 2310 424160
http://kmakedonia.dasi-ydata.gr/4portal/index.php

Αρμόδια Υγειονομική

Υπηρεσία
Περιφέρεια Κεντρικής Μακεδονίας
**Δ/ΝΣΗ ΥΓ. ΕΛΕΓΧΟΥ & ΠΕΡΙΒ.
ΥΓΙΕΙΝΗΣ ΧΑΛΚΙΔΙΚΗΣ**
Διοικητήριο, 63100 Πολύγυρος
Τηλέφωνο: 2371351231

Αρμόδια Κρατική Αρχή

ΥΠΕΝ
**Γενική Γραμματεία Φυσικού
Περιβάλλοντος και Υδάτων**
Λεωφόρος Μεσογείων 119, Αθήνα,
Τηλέφωνο: 2131513849, 850, 852
www.ypen.gov.gr
ggenvr@ypen.gr
info@ypen.gov.gr

Έκδοση Ταυτότητας	Ημερομηνία	Επόμενη αναθεώρηση
R3	Μάιος 2015	Σε περίπτωση σημαντικής μεταβολής στην ποιότητα των κολυμβητικών υδάτων ή στο φυσικό περιβάλλον

Χρήσιμες Συνδέσεις

Ευρωπαϊκή Επιτροπή - Ποιότητα υδάτων κολύμβησης: ec.europa.eu/environment/water/water-bathing/index_en.html

Ευρωπαϊκός Οργανισμός Περιβάλλοντος - Κατάσταση υδάτων κολύμβησης:

www.eea.europa.eu/themes/water/status-and-monitoring/state-of-bathing-water

Ευρωπαϊκός Οργανισμός Περιβάλλοντος: Κεντρικό Αποθετήριο Δεδομένων: cdr.eionet.europa.eu/gr/eu/bwd

Υπουργείο Περιβάλλοντος και Ενέργειας: www.ypen.gov.gr

Μητρώο ταυτοτήτων υδάτων κολύμβησης: bathingwaterprofiles.gr/

Υπουργείο Πολιτισμού και Αθλητισμού: www.culture.gov.gr

Εθνική Μετεωρολογική Υπηρεσία (Ε.Μ.Υ.): www.emy.gr

Περιοχές δικτύου Natura 2000: www.ypen.gov.gr/perivallon/viopoikilotita/diktyo-natura-2000/

Ελληνικό Κέντρο Θαλασσίων Ερευνών: www.hcmr.gr

Ελληνικό Κέντρο Βιοτόπων - Υγροτόπων: www.ekby.gr

Γαλάζιες σημαίες: www.blueflag.gr

ΕΟΤ: gnto.gov.gr

Περιφέρεια ΚΕΝΤΡΙΚΗΣ ΜΑΚΕΔΟΝΙΑΣ: <http://www.pkm.gov.gr/>

Πρόγραμμα «Ταυτότητες υδάτων κολύμβησης»

Το Πρόγραμμα «Ταυτότητες ακτών κολύμβησης» για το έτος 2011 χρηματοδοτήθηκε από το Επιχειρησιακό Πρόγραμμα «Περιβάλλον & Αειφόρος Ανάπτυξη» (ΕΠΠΕΡΑΑ) του ΕΣΠΑ 2007-2013, με συγχρηματοδότηση από το Ευρωπαϊκό Ταμείο Περιφερειακής Ανάπτυξης. Για πρόσθετες πληροφορίες και ενημέρωση για το πρόγραμμα και τις κολυμβητικές ακτές της χώρας, υποβολή σχολίων, παρατηρήσεων και ανταλλαγή απόψεων επισκεφτείτε την ηλεκτρονική μας διεύθυνση www.bathingwaterprofiles.gr