



ΥΠΟΥΡΓΕΙΟ
ΠΕΡΙΒΑΛΛΟΝΤΟΣ
& ΕΝΕΡΓΕΙΑΣ

ΤΑΥΤΟΤΗΤΑ ΥΔΑΤΩΝ ΚΟΛΥΜΒΗΣΗΣ

ΓΕΝΙΚΗ ΓΡΑΜΜΑΤΕΙΑ ΦΥΣΙΚΟΥ
ΠΕΡΙΒΑΛΛΟΝΤΟΣ ΚΑΙ ΥΔΑΤΩΝ

Άσπρη Άμμος

ΚΩΔΙΚΟΣ ΤΑΥΤΟΤΗΤΑΣ:

ELBW119012011

ΤΟΠΟΘΕΣΙΑ:

Ελλάδα

Αποκεντρωμένη Διοίκηση ΜΑΚΕΔΟΝΙΑΣ –

ΘΡΑΚΗΣ

Περιφέρεια ΑΝ. ΜΑΚΕΔΟΝΙΑΣ & ΘΡΑΚΗΣ

Περιφερειακή Ενότητα ΚΑΒΑΛΑΣ

Δήμος Καβάλας



Τα ύδατα κολύμβησης στην ακτή Άσπρη Άμμος είναι εξαιρετικής ποιότητας με βάση τα αποτελέσματα της ταξινομήσεως της τελευταίας τετραετίας.



Εισαγωγή

Η θέσπιση Μητρώου Ταυτοτήτων Υδάτων Κολύμβησης υπαγορεύεται από την Ευρωπαϊκή Οδηγία 2006/7/ΕΚ, σχετικά με τη διαχείριση της ποιότητας των υδάτων κολύμβησης και συνιστά μια καινοτόμο προσέγγιση, με βασικό στόχο την ενημέρωση των πολιτών και την παροχή χρήσιμων στοιχείων για την σύγκριση και την επιλογή ακτών κολύμβησης. Η ταυτότητα των υδάτων κολύμβησης παρέχει πληροφορίες για τις φυσικές και γεωγραφικές συνθήκες της περιοχής της ακτής, για τα υδρολογικά χαρακτηριστικά των υδάτων κολύμβησης, καθώς και για την αξιολόγηση των πιθανών κινδύνων ρύπανσης στην περιοχή.

Συμπληρωματικώς του Μητρώου Ταυτοτήτων, κατά τη διάρκεια της κολυμβητικής περιόδου κάθε έτους (από 1η Ιουνίου έως 31η Οκτωβρίου), διενεργούνται συστηματικές δειγματοληψίες και αναλύσεις μικροβιολογικών και άλλων παραμέτρων, με σκοπό την ποιοτική παρακολούθηση και ταξινόμηση των κολυμβητικών υδάτων.

Περιγραφή Ακτής

Η παραλία Άσπρη Άμμος τοποθετείται στον Κόλπο Καβάλας, ενώ καταλαμβάνει το παράλιο τμήμα του όρμου Άσπρη Άμμος που έχει νότιο προσανατολισμό. Η παράκτια ζώνη είναι μερικώς τροποποιημένη εξαιτίας της δόμησης που παρατηρείται στο χερσαίο τμήμα της ακτής. Επιπλέον, το χερσαίο τμήμα της ακτής παρουσιάζει σποραδική, ψηλή επιφανειακή βλάστηση. Η ακτή είναι στο σύνολό της αμμώδης, έχει μήκος 250 μέτρα, ενώ το πλάτος της κυμαίνεται από 15 έως και 30 μέτρα. Τα κολυμβητικά ύδατα στα πρώτα μέτρα είναι αβαθή, ενώ η κλίση του πυθμένα θεωρείται ήπια, αφού η ισοβαθής των 5 μέτρων συναντάται σε απόσταση της τάξης των 100 μέτρων από την ακτή. Η παραλία δεν είναι οργανωμένη στο μεγαλύτερο μέρος της και ως εκ τούτου στερείται των ανάλογων υποδομών. Παρ' όλα αυτά, στο ανατολικό άκρο υπάρχει μικρός αριθμός διαθέσιμες ξαπλώστρες και ομπρέλες. Στο εν λόγω τμήμα το κοινό εξυπηρετείται από εστιατόρια και αναψυκτήρια που λειτουργούν στην περιοχή. Η ακτή χρησιμοποιείται κατεξοχήν για κολύμβηση με το μέγιστο αριθμό λουομένων να εκτιμάται σε 200 άτομα. Η πρόσβαση στην παραλία γίνεται οδικώς τόσο με ιδιωτικά μέσα, όσο και με μέσα μαζικής μεταφοράς. Στην άμεση περιοχή γύρω από την παραλία επικρατεί αστική δόμηση, η οποία χαρακτηρίζεται ασυνεχής, αφού εντοπίζονται επιπλέον φυσικές εκτάσεις γης με αυτοφυή βλάστηση.

Χρήσεις γης ευρύτερης περιοχής

Η ευρύτερη περιοχή χαρακτηρίζεται κατά κύριο λόγο από την παρουσία φυσικών, θαμνωδών εκτάσεων. Σε μικρότερο βαθμό υπάρχουν καλλιεργήσιμες εκτάσεις, αλλά και περιοχές με αστική δόμηση (αστικός ιστός Καβάλας και Νέας Καρβάλης). Τέλος, ανατολικά της ακτής εντοπίζονται περιοχές με βιομηχανική δραστηριότητα.

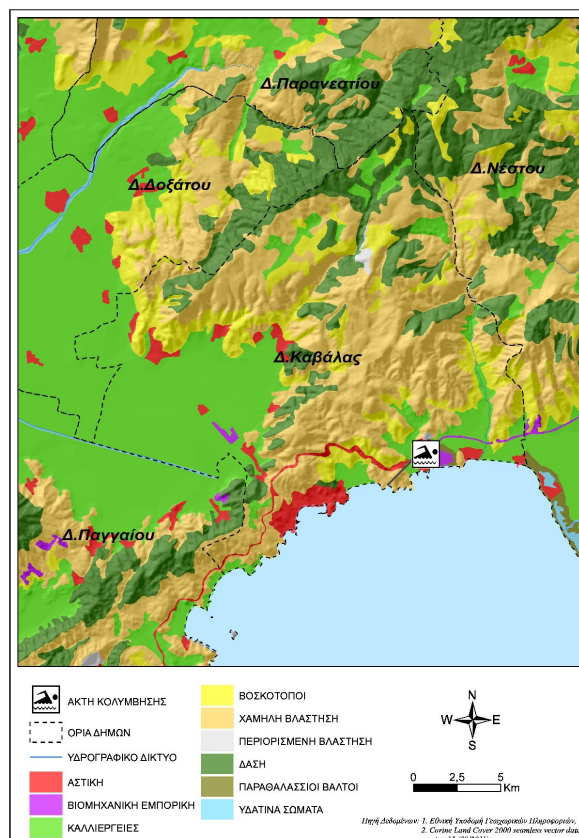

Υπαγωγή - Χαρακτηρισμοί

Η ακτή εντάσσεται στο Υδατικό Σύστημα Αν. Μακεδονία (EL11), στην Λεκάνη Απορροής Ποταμού Στρώμωνα (EL1106) και στο Παράκτιο Υδατικό Σύστημα «Δυτ. Κόλπος Καβάλας» (EL1106C0004N), του οποίου η οικολογική κατάσταση έχει χαρακτηριστεί ως «Μέτρια», με βάση τα αποτελέσματα της ταξινόμησης, που πραγματοποιήθηκε στην 1η αναθεώρηση των Σχεδίων Διαχείρισης Λεκανών Απορροής Ποταμών (ΣΔΛΑΠ) και την αντίστοιχη Στρατηγική Μελέτη Περιβαλλοντικών Επιπτώσεων (ΣΜΠΕ) (ΦΕΚ Β 4679/29.12.2017). Στο Υδατικό Σύστημα αντιστοιχεί σταθμός επιχειρησιακής παρακολούθησης που έχει οριστεί στο πλαίσιο εφαρμογής του Άρθρου 8 της Οδηγίας 2000/60/ΕΚ. Στην περιοχή δεν εντοπίστηκαν άλλα υδατίνα σώματα που να επηρεάζουν την κολυμβητική ακτή.

Ποιότητα κολυμβητικών υδάτων

Η παραλία Άσπρη Άμμος αναγνωρίστηκε ως ακτή κολύμβησης το έτος 1991 και έκτοτε παρακολουθείται στο πλαίσιο των ετησίων προγραμμάτων παρακολούθησης της ποιότητας των κολυμβητικών υδάτων, τα οποία πραγματοποιούνται με ευθύνη του Υπουργείου Παραγωγικής Ανασυγκρότησης Περιβάλλοντος και Ενέργειας.

Από το 2010, η παρακολούθηση και η αξιολόγηση της ποιότητας των υδάτων για τις κολυμβητικές περιόδους πραγματοποιείται σύμφωνα με τα προβλεπόμενα στην Οδηγία 2006/7/ΕΚ και με συναξιολόγηση των αποτελεσμάτων παρακολούθησης των τελευταίων ετών.

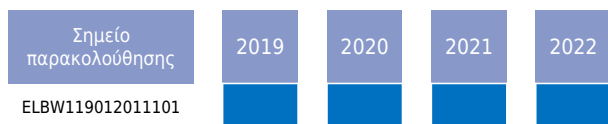

Υδρολογικά, μετεωρολογικά χαρακτηριστικά

Το μέσο ετήσιο ύψος βροχόπτωσης στην περιοχή είναι 576 mm. με το μέγιστο και το ελάχιστο μηνιαίο ύψος να είναι αντίστοιχα 497,1mm και 0,1mm. (Ε.Μ.Υ. Μετεωρολογικός Σταθμός Καβάλας,). Η επικρατέστερη διεύθυνση ανέμου είναι η νοτιοανατολική, ακολουθούμενη από νότια και βορειοδυτική με μικρή ή μέση ένταση (Ε.Μ.Υ. έτη 1956-1984). Η μέση μηνιαία θερμοκρασία της ατμόσφαιρας κατά την κολυμβητική περίοδο είναι 22°C, με τη μέγιστη μηνιαία θερμοκρασία να καταγράφεται κατά το μήνα Ιούλιο και να είναι της τάξης των 28°C(Ε.Μ.Υ. έτη 1984-2003).

Σημειώνεται πως η ακτή είναι εκτεθειμένη στους νότιους και νοτιοανατολικούς ανέμους που πνέουν με μεγάλη συχνότητα στην περιοχή. Η μικρή ή μέση ένταση με την οποία πνέουν συνήθως οι εν λόγω άνεμοι οδηγεί στο συμπέρασμα πως σπάνια αναμένεται εμφάνιση αξιόλογου κυματισμού επί της ακτής. Επιπλέον, δεν παρατηρούνται σημαντικά φαινόμενα παλίρροιας, ούτε ισχυρά θαλάσσια ρεύματα στην περιοχή.

Πιέσεις

Υγρά απόβλητα

Ο οικισμός Άσπρη Άμμος διαθέτει χωριστικό δίκτυο αποχέτευσης, το οποίο καλύπτει το σύνολο του οικισμού του οικισμού και εξυπηρετείται από την Εγκατάσταση Επεξεργασίας Λυμάτων (ΕΕΛ) Καβάλας, η οποία έχει σχεδιαστεί για ισοδύναμο πληθυσμό 96.000 κατοίκους. Η ΕΕΛ περιλαμβάνει δευτεροβάθμια με απομάκρυνση θρεπτικών, ενώ η διάθεση των επεξεργασμένων λυμάτων γίνεται σε βάθος 28 μέτρων μέσω υποθαλάσσιου αγωγού μήκους 450 μέτρων. Επιπλέον, στην άμεση περιοχή της ακτής εντοπίστηκε αντλιοστάσιο μεταφοράς λυμάτων.

Λοιπές πηγές

Στην παραλία επιτρέπονται τα κατοικίδια ζώα, ο αριθμός και η συχνότητα παρουσίας των οποίων εκτιμάται ότι δεν μπορεί να επιβαρύνει την ακτή.

Αποτελέσματα επίτοπιας επίσκεψης

Κατά την επί τόπου επίσκεψη στην παραλία δεν εντοπίστηκε ύπαρξη πίσσας, λαδιών ή επιφανειοδραστικών ουσιών. Επιπλέον, σε κανένα σημείο της ακτής δε βρέθηκαν στερεά απορρίμματα. Γενικώς, τα κολυμβητικά ύδατα ήταν διαυγή και καθαρά, γεγονός που συνδέεται με χαμηλές συγκεντρώσεις αλγών και

φυτοπλαγκτόν.

Ευτροφισμός

Η μορφολογία της ακτής σε συνδυασμό με το μικρό βάθος των υδάτων συμβάλλουν στη διαμόρφωση ευνοϊκών συνθηκών για την εμφάνιση του φαινομένου του ευτροφισμού. Όμως, η ακτή δεν επηρεάζεται από την απορροή ρυπαντικών φορτίων των κύριων θρεπτικών συστατικών αζώτου και φωσφόρου, τα οποία συμβάλλουν στην ανάπτυξη αλγών και ευνοούν την εξέλιξη φαινομένων ευτροφισμού. Κατά συνέπεια, τα ύδατα της ακτής είναι υπό κανονικές συνθήκες διαυγή και καθαρά. Επιπλέον, στην περιοχή δεν έχουν καταγραφεί συστηματικά περιστατικά ραγδαίας ανάπτυξης αλγών ή φυτοπλαγκτόν. Με βάση τα παραπάνω εκτιμάται χαμηλός βαθμός επικινδυνότητας ανάπτυξης μακροφυκών και φυτοπλαγκτόν στην ακτή.

Διερεύνηση έκτακτων συνθηκών

Σύμφωνα με τα διαθέσιμα στοιχεία των ανέμων και της βροχόπτωσης για την περιοχή, κατά την κολυμβητική περίοδο δεν εμφανίζονται ακραία καιρικά φαινόμενα και επομένως δεν αναμένεται ιδιαίτερη επιβάρυνση της θαλάσσιας περιοχής από απορροές ομβρίων ή μεταφορά ρύπων λόγω ισχυρών ανέμων. Οι έκτακτες συνθήκες κατά τις οποίες δύναται να επιβαρυνθεί η ποιότητα των υδάτων της ακτής περιλαμβάνουν αστοχία της Εγκατάστασης Επεξεργασίας Λυμάτων της Καβάλας ή διακοπή της λειτουργίας του αντλιοστασίου μεταφοράς λυμάτων.

Μέτρα αντιμετώπισης

Σε περίπτωση έκτακτου περιστατικού ρύπανσης των υδάτων ή επιβάρυνσης του περιβάλλοντος της ακτής κολύμβησης, ενεργοποιείται μηχανισμός έκτακτης προειδοποίησης για την πρόληψη και την ασφάλεια των λουομένων. Ο αρμόδιος φορέας διαχείρισης τέτοιων καταστάσεων είναι ο Δήμος Καβάλας. Στις επανορθωτικές ενέργειες περιλαμβάνονται:

- Ενημέρωση του κοινού για την ρύπανση και την εκτιμώμενη διάρκεια αυτής.
- Έκδοση απόφασης προσωρινής διακοπής της κολύμβησης (εάν κριθεί απαραίτητο από τις αρμόδιες Υπηρεσίες).
- Συνέχιση της παρακολούθησης των υδάτων, σύμφωνα με το αντίστοιχο πρόγραμμα παρακολούθησης που εφαρμόζεται στο πλαίσιο της Οδηγίας 2006/7/Ε.Κ., και λήψη πρόσθετου δείγματος, προκειμένου να επιβεβαιωθεί ότι το περιστατικό έχει λήξει. Σε περίπτωση που το πρόγραμμα παρακολούθησης προβλέπει λήψη δείγματος στην περίοδο εμφάνισης της βραχυπρόθεσμης ρύπανσης, το δείγμα αυτό μπορεί να εξαιρεθεί και να αντικατασταθεί από ένα πρόσθετο δείγμα, το οποίο θα ληφθεί 7 ημέρες μετά την εξάλειψη του φαινομένου

Σε περίπτωση αστοχίας ή διακοπής της λειτουργίας της ΕΕΛ ή του αντλιοστασίου μεταφοράς λυμάτων, αναμένεται μικρής διάρκειας ρυπαντική επιβάρυνση των υδάτων. Το μικροβιακό φορτίο στην περίπτωση διάθεσης ανεπεξέργαστων λυμάτων αναμένεται να είναι της τάξης των 107 Ε. Coli/100 ml. Ωστόσο, για την περίπτωση αστοχίας της ΕΕΛ, η διάχυση των λυμάτων που διατίθενται μέσω του υποθαλάσσιου αγωγού, σε συνδυασμό με τους φυσικούς μηχανισμούς της αραίωσης και της φθοράς, έχουν ως αποτέλεσμα τη σημαντική μείωση του μικροβιακού φορτίου. Με την προϋπόθεση ότι η διάθεση των ανεπεξέργαστων

ή των μερικώς επεξεργασμένων λυμάτων δεν θα διαρκέσει για μεγάλο χρονικό διάστημα, δεν προκύπτει άμεσος κίνδυνος για την υγεία των λουομένων. Σε κάθε περίπτωση, ο φορέας λειτουργίας της ΕΕΛ ή του αντλιοστασίου πρέπει αμέσως να προβεί στις απαιτούμενες ενέργειες για την ταχεία επαναφορά της αποδοτικής λειτουργίας των εγκαταστάσεων. Εάν οι διορθωτικές ενέργειες απαιτούν μεγάλο χρονικό διάστημα και συνεχιστεί η διάθεση ανεπεξέργαστων λυμάτων, ο αρμόδιος

φορέας θα εκτιμήσει την κατάσταση και θα εξετάσει την αναγκαιότητα προσωρινής απαγόρευσης της κολύμβησης.

Γενικά συνιστάται η αποφυγή κολύμβησης εντός των λιμανιών, των μόνιμων αγκυροβολίων και των ναυπηγείων, 200 μ. εκατέρωθεν από τα στόμια εκβολής των αγωγών εγκαταστάσεων επεξεργασίας λυμάτων, στις εκβολές αγωγών ομβρίων υδάτων μετά από έντονη βροχόπτωση, καθώς και στις εκβολές ρεμάτων συνεχούς ροής.

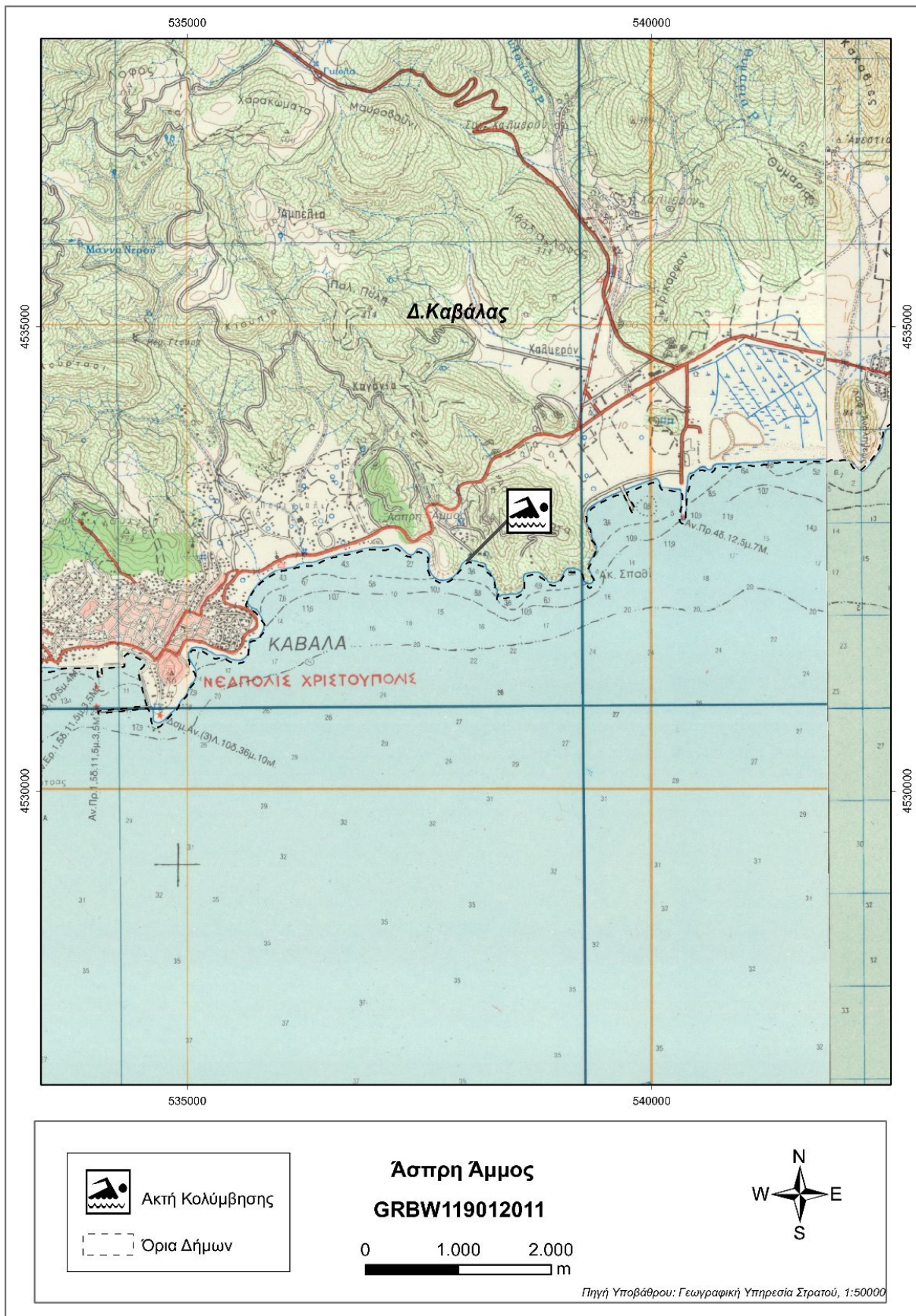



bing™

Αεροφωτογραφία δορυφορική με επεξεργασία εικόνας. Τα αποτελέσματα μπορεί να διαφέρουν από την πραγματικότητα.

ΥΠΟΜΝΗΜΑ

- | | | |
|--------------------------|--|--|
| ○ Σημείο δειγματοληψίας | ○ Εγκατάσταση Επεξεργασίας Λυμάτων (Ε.Ε.Λ.) | ● Χώρος Υγειονομικής Ταφής Απορριμμάτων (ΧΥΤΑ) |
| ● Ειδική ποταμιά/ράματος | ● Σημείο εκβολής αγωγού διάθεσης | ● Χώρος Αναξέλεγκτης Διάθεσης Απορριμμάτων (ΧΑΔΑ) |
| ● Ξηθασκαλλέργεια | ● Χερσαίο τμήμα υποθαλάσσιου αγωγού διάθεσης | ● Άλλο |
| ● Μαρίνα | ● Αντλιοστάσιο | ■ Οικιστικοί θύλακες μη καλυπτόμενοι από αποχετευτικό δίκτυο |
| ● Αγκυροβόλιο/ Προβλήτα | ● Βομβηχανία - SEVESO | ■ Αρδευόμενες Καλλιέργειες |
| ● Αγκυροβολημένα σκάφη | ● Αιμαγός | |

Άσπρη Άμμος
GRBW119012011

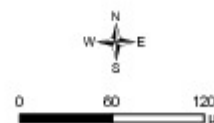

Σημείο δειγματοληψίας:

Κωδικός
GRBW 1190 120 11101

ETRS 89
24.4534 40.945

ΕΓΣΑ 87
N 5380 10 E 4532466

Στοιχεία επικοινωνίας και πηγές περαιτέρω ενημέρωσης

Αρμόδια Τοπική Αρχή

Δήμος ΚΑΒΑΛΑΣ

ΚΥΠΡΟΥ 10, 65403 ΚΑΒΑΛΑ
Τηλέφωνο: 2513-500100 /104 /196
Fax: 2513-500101
www.kavala.gov.gr
mayor@dkavalas.gr

Αρμόδια Περιφερειακή Αρχή

Αποκεντρωμένη Διοίκηση Μακεδονίας - Θράκης
Δ/υση Υδάτων Ανατολικής Μακεδονίας & Θράκης
Εθνικής Αντιστάσεως 2, 65110 Καβάλα
Τηλέφωνο: : 2510 228964
Fax: 2510 837173
http://amakedoniathraki.dasi-ydata.gr/4portal/index.php
wrdr-remth@kom.forthnet.gr

Αρμόδια Υγειονομική

Υπηρεσία

Περιφέρεια Ανατολικής
Μακεδονίας και Θράκη
**Δ/ΝΣΗ ΔΗΜ. ΥΓΕΙΑΣ & ΚΟΙΝ.
ΜΕΡΙΜΝΑΣ ΚΑΒΑΛΑΣ**
Εθνικής Αντίστασης 20, 65110
Καβάλα
Τηλέφωνο: 2510291358

Αρμόδια Κρατική Αρχή

ΥΠΕΝ

Γενική Γραμματεία Φυσικού

Περιβάλλοντος και Υδάτων

Λεωφόρος Μεσογείων 119, Αθήνα,
Τηλέφωνο: 2131513849, 850, 852
www.ypen.gov.gr
ggenvr@ypen.gr
info@ypen.gov.gr

Έκδοση Ταυτότητας

Ημερομηνία

Επόμενη αναθεώρηση

R3

Μάιος 2015

Σε περίπτωση σημαντικής μεταβολής στην ποιότητα των κολυμβητικών υδάτων ή στο φυσικό περιβάλλον

Χρήσιμες Συνδέσεις

Ευρωπαϊκή Επιτροπή - Ποιότητα υδάτων κολύμβησης: ec.europa.eu/environment/water/water-bathing/index_en.html

Ευρωπαϊκός Οργανισμός Περιβάλλοντος - Κατάσταση υδάτων κολύμβησης:

www.eea.europa.eu/themes/water/status-and-monitoring/state-of-bathing-water

Ευρωπαϊκός Οργανισμός Περιβάλλοντος: Κεντρικό Αποθετήριο Δεδομένων: cdr.eionet.europa.eu/gr/eu/bwd

Υπουργείο Περιβάλλοντος και Ενέργειας: www.ypen.gov.gr

Μητρώο ταυτοτήτων υδάτων κολύμβησης: bathingwaterprofiles.gr/

Υπουργείο Πολιτισμού και Αθλητισμού: www.culture.gov.gr

Εθνική Μετεωρολογική Υπηρεσία (Ε.Μ.Υ.): www.emy.gr

Περιοχές δικτύου Natura 2000: www.ypen.gov.gr/perivallon/viopoikilotita/diktyo-natura-2000/

Ελληνικό Κέντρο Θαλασσίων Ερευνών: www.hcmr.gr

Ελληνικό Κέντρο Βιοτόπων - Υγροτόπων: www.ekby.gr

Γαλάζιες σημαίες: www.blueflag.gr

ΕΟΤ: gnto.gov.gr

Περιφέρεια ΑΝ. ΜΑΚΕΔΟΝΙΑΣ & ΘΡΑΚΗΣ: <http://www.pamth.gov.gr/>

Πρόγραμμα «Ταυτότητες υδάτων κολύμβησης»

Το Πρόγραμμα «Ταυτότητες ακτών κολύμβησης» για το έτος 2011 χρηματοδοτήθηκε από το Επιχειρησιακό Πρόγραμμα «Περιβάλλον & Αειφόρος Ανάπτυξη» (ΕΠΠΕΡΑΑ) του ΕΣΠΑ 2007-2013, με συγχρηματοδότηση από το Ευρωπαϊκό Ταμείο Περιφερειακής Ανάπτυξης. Για πρόσθετες πληροφορίες και ενημέρωση για το πρόγραμμα και τις κολυμβητικές ακτές της χώρας, υποβολή σχολίων, παρατηρήσεων και ανταλλαγή απόψεων επισκεφτείτε την ηλεκτρονική μας διεύθυνση www.bathingwaterprofiles.gr